

# Jaargids

2022-2023

Basisschool De Balein

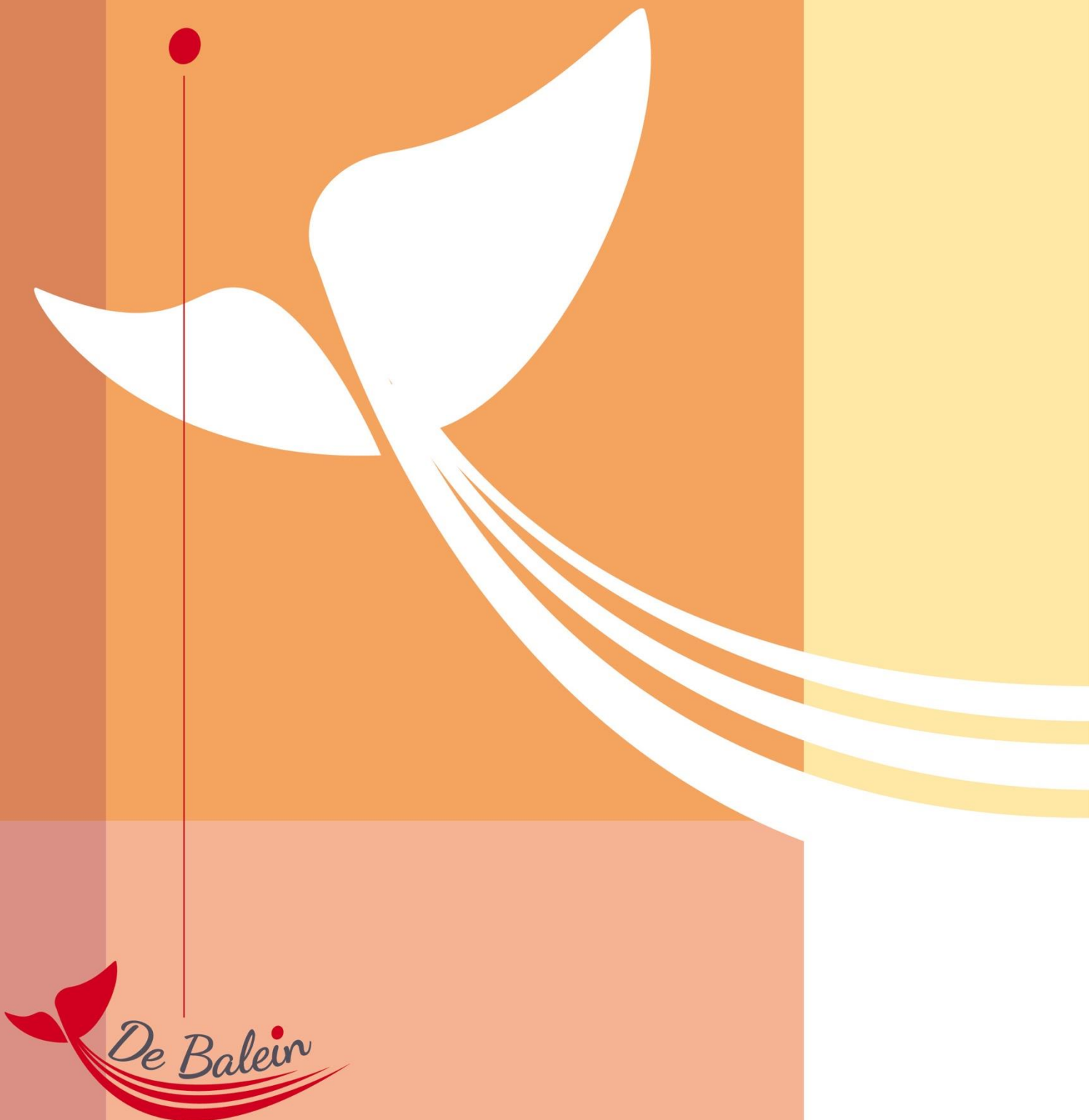

## INHOUDSOPGAVE

Een woord vooraf	3
1 Algemene zaken	4
1.1 Directie en leerkrachten	4
1.2 Leerlingen	4
1.3 Ouders	4
1.4 Ouderraad	5
1.5 Medezeggenschapsraad (MR)	5
1.6 De schoolregels	6
1.7 Lestijden	8
1.8 Pauze	8
1.9 Voordat de lessen beginnen	8
1.10 Vakantierooster, margedagen en studiedagen	9
1.11 Belangrijke data	9
1.12 Fietsen	9
1.13 Gymnastiek	10
1.14 Hoofdluizencontrole	10
1.15 Klachtenregeling	10
1.16 Ontruimingsplan	11
1.17 Buitenschoolse opvang	12
1.18 Overblijven	12
1.19 Uitstroom naar het vervolgonderwijs	13
1.20 Stagiaires	13
1.21 Thema's	13
1.22 Verkeersexamen	14
1.23 Zorgplan	14
1.24 Doubleren	14
1.25 Veiligheidsplan	14
1.26 Muzieklessen	14
1.27 Telefoon,- smartwatch etc. gebruik op school	14
Slot	14



'Een stevige basis met oog voor elkaar'

Een woord vooraf

Beste ouders/verzorgers,

Dit is de jaargids 2022-2023 van basisschool De Balein.  
In de jaargids staat praktische informatie die per jaar kan veranderen.  
De jaargids wordt op de website van de school: [www.debalein.nl](http://www.debalein.nl) gepubliceerd.  
Aan de jaargids hebben de ouderraad en teamleden meegewerkt en zij is goedgekeurd door de medezeggenschapsraad. Mocht u op- of aanmerkingen hebben, dan horen wij dat uiteraard graag.

Vriendelijke groeten namens het team van basisschool De Balein,

Tineke Butter,  
Directeur

# 1 Algemene zaken

## 1.1 Directie en leerkrachten

De directeur van de school is Tineke Butter.

Leerkrachten

- Groep 1/2 A: Marjolein Medema- Marja de Jong- Pankras
- Groep 1/2 B: Ellen Roelofsen (bhv\*)
- Groep 1/2 C: Céline Kiel (bhv\*)
- Groep 3 : Karin Zwaneveld
- Groep 4 : Cindy van Duin
- Groep 5: Jacqueline Komen (bhv\* EHBO), Mariëlle Valkering
- Groep 6 : Elsbeth America, Karen Clausen
- Groep 7 : Brenda Schekkerman-Tensen (bhv\*), Brenda Grossouw- Buis (bhv\*)
- Groep 8 A : Jacqueline Oudejans, Mariëlle Valkering
- Groep 8 B: Lars van Lil
- ICT-er: Jacqueline Oudejans, Karin Zwaneveld, Brenda Grossouw-Buis
- Ondersteuning Marja de Jong- Pankras, Mariëlle Valkering
- Interne begeleiding en management: Mieneke Kostelijk-Meinema

*\*) De BedrijfsHulpVerlener treedt op bij calamiteiten, verleent eerste hulp en kan reanimeren.*

## 1.2 Leerlingen

Het schooljaar 2022-2023 starten we met 10 groepen.

Per 1 oktober 2021 waren er 220 leerlingen ingeschreven op De Balein. Het aantal leerlingen op 1 oktober 2021 is bepalend voor de bekostiging in het schooljaar 2022-2023.

Na 10 juli laten we in principe geen leerlingen meer instromen, deze leerlingen starten na de zomervakantie.

## 1.3 Ouders

De Balein heeft hulp nodig van alle ouders bij het organiseren van activiteiten. U bent altijd welkom om een bijdrage te leveren. Enerzijds hebben wij hulp nodig bij verschillende activiteiten (sportdag, schoolreisjes etc.) en anderzijds kunt u uw betrokkenheid ook laten zien door lid te worden van de ouderraad of medezeggenschapsraad (zie OR en MR).

## 1.4 Ouderraad

De ouderraad bestaat uit de volgende leden:

- Monique Smit (voorzitter)
- Debbie Kuijn (secretaris)
- Kim Wickel (penningmeester)
- Sandra Konijn
- Nelleke Hof
- Mariëtte Klukhuhn
- Bärbel Schrama
- Karin Zwaneveld (leerkracht groep 3)
- Ellen Heunks- Roelofsen (leerkracht groep 1/2 B)

Het mailadres van de ouderraad: [ouderraad@debalein.nl](mailto:ouderraad@debalein.nl)

Een keer per jaar heeft de oudervereniging een jaarvergadering. Dit schooljaar vindt de jaarvergadering plaats op dinsdag 13 september.

Vrijwillige ouderbijdrage

De vrijwillige ouderbijdrage voor De Balein in schooljaar 2020/2021 was:

Ouderbijdrage : € 22,00

Schoolreisbijdrage voor de groepen 3 t/m 7: € 28,00 en groep 8: € 83,00.

Kleuters die komen vanaf januari tot Pasen betalen € 10,00 ouderbijdrage en de schoolreisbijdrage. Kleuters die na Pasen komen betalen alleen schoolreis als ze meegaan.

De vrijwillige ouderbijdrage is bestemd voor activiteiten als:

- excursies;
- schoolreisjes
- sportdag;
- schoolkamp;
- sinterklaascadeautjes voor de onderbouw;
- kerstvieringen;
- extra lesmateriaal;

Het bankrekeningnummer van de ouderraad ontvangt u samen met de factuur. Voor schooljaar 2022/2023 moet de ouderbijdrage nog worden vastgesteld. Dit gebeurt op de jaarvergadering van de ouderraad op dinsdag 13 september 2022.

## 1.5 Medezeggenschapsraad (MR)

De MR bestaat uit vier leden. Dit schooljaar bestaat de MR uit de volgende personen:

Namens de ouders

- Jet de Boer- Blokdijk tel: 0299 396518 (Voorzitter)
- Paul Diependaal

Namens het personeel

- Elsbeth America
- Cindy van Duin

Het mailadres van de medezeggenschapsraad: [mr.balein@blosse.nl](mailto:mr.balein@blosse.nl)

## 1.6 De schoolregels

Op basisschool De Balein willen we dat alle kinderen in een veilige omgeving zich zo optimaal mogelijk kunnen ontwikkelen. Dit betekent dat we een duidelijk beleid willen voeren ten opzichte van pestgedrag. In eerste instantie proberen we zoveel mogelijk pestgedrag te voorkomen. Dit doen we op de Balein o.a. door te werken met de methodes 'Leefstijl' en 'Grip op de groep'. Dit zijn methodes voor de sociaal-emotionele ontwikkeling van kinderen.

In de hele school werken we met 'Taakspel'. Ook deze methode zorgt voor een beter pedagogisch klimaat en beter taakgericht gedrag in de klas. Op de informatieavonden aan het begin van het schooljaar krijgt u hierover meer informatie.

Toch blijft pesten op scholen een hardnekkig probleem. Ook op onze school. Noch als ouder, noch als school kun je dit alleen oplossen. Pesten aanpakken is een gedeelde verantwoordelijkheid. Daarom kunnen we als ouders en school hierin het beste samenwerken. Zo lukt het beter om kinderen te steunen en het pesten te stoppen.

Samen met de leerlingen hebben we er uitgebreid over gesproken en afspraken gemaakt. Het resultaat is dat de afgesproken regels duidelijk zichtbaar in de klas worden opgehangen.

Het gaat dan om de onderstaande regels/ afspraken:

### **De 10 gouden regels voor de hele school**

1. We behandelen elkaar netjes (dit geldt ook voor de spullen).
2. We gebruiken 'nette' taal.
3. We denken eerst na voor we iets doen. We lossen problemen op door erover te praten of hulp in te roepen van juf of meester. 'Stop' is stop!
4. We kiezen geen partij bij een ruzie tussen twee andere kinderen.
5. Als je gepest wordt, vertel je het aan je ouders, de meester of de juf, dit is geen klikken.
6. Zie je dat iemand een ander pest dan vertel je het ook aan de meester of juf. Ook dit is geen klikken.
7. Wij houden ons aan de afspraken en helpen ook anderen om zich aan deze afspraken te houden
8. Deze afspraken gelden binnen de school, maar ook daarbuiten.
9. We zijn eerlijk.
10. Iedereen doet mee. We horen bij elkaar

### **Rode en gele kaarten**

Wij werken op school (m.n. in de groepen 6 t/m 8) met het gele- en rode kaartensysteem.

Steeds meer scholen besteden aandacht aan sociaal-emotionele vaardigheden. Niet alleen om probleemgedrag te bestrijden en ongewenst gedrag te voorkomen. Ook

voor het goed functioneren van kinderen en het ontwikkelen van hun talenten zijn vaardigheden als zelfvertrouwen, doordachte beslissingen nemen, luisteren, je gevoelens uiten en van je fouten leren, onmisbaar.

### **Pestprotocol: Vijf stappen**

In situaties waarin wij pestgedrag signaleren hebben we een stappenplan gemaakt. Dit stappenplan wordt in gang gezet door de leerkracht die het pestgedrag signaleert. Het stappenplan is een onderdeel van het pestprotocol en bevat de volgende stappen:

1. Samen oplossen
2. Melden bij leerkracht
3. Waarschuwen
4. Gele kaart
5. Rode kaart

#### Gele kaart

Na één ernstige waarschuwing deelt de groepsleerkracht een *gele kaart* uit aan de pester. De groepsleerkracht beschrijft de peestsituatie op de gele kaart. De ouders van het gepeste kind, van de pester, de intern begeleider en de directeur worden op de hoogte gebracht. De ouders van de pester ondertekenen deze gele kaart. In overleg met de verschillende partijen wordt gezocht naar een bevredigende oplossing. De pester krijgt de waarschuwing dat bij de volgende peestsituatie de *rode kaart* volgt.

#### Rode kaart

Na de *gele kaart* volgt bij een volgende peestsituatie de *rode kaart*. De groepsleerkracht beschrijft de peestsituatie op de rode kaart. Bij een rode kaart komen de ouders van de pester op school. De ouders van de pester ondertekenen de rode kaart. De betrokken partijen stellen gezamenlijk een plan van aanpak op, waarin afspraken en maatregelen worden vastgelegd ten aanzien van het gedrag van de betrokken leerling(en). Hierbij kan ook besloten worden extra hulp in te schakelen, bijvoorbeeld in de vorm van een sociale vaardigheidstraining. Het plan van aanpak wordt schriftelijk vastgelegd.

Graag benadrukken we dat onze school geen enkele vorm van geweld, asociaal gedrag of pesterijen toelaat. Dit geldt voor iedereen die het gebouw betreedt. Als ouder kunt u de school steunen om pesten te voorkomen, door hier ook thuis op een veilige en verantwoorde manier mee om te gaan. Blijf met uw kind(eren) in gesprek om te horen wat er op school gebeurt.

(zie ook beleidsplan sociale veiligheid De Balein, op school ter inzage)

## 1.7 Lestijden

Groepen 1 t/m 8

Maandag, dinsdag, donderdag : 8.45 -12.15 uur 13.30-15.30 uur

Woensdag: 8.45 -12.30 uur

Vrijdag:

Groepen 5 t/m 8 8.45-12.15 uur 13.30-15.30 uur

Groepen 1 t/m 4 8.45-12.15 uur

De groepen 1 t/m 4 zijn elke vrijdagmiddag vrij.

## 1.8 Pauze/ buiten spelen

De groepen 1 en 2 spelen twee keer per dag buiten .

De groepen 3 t/m 8 hebben dagelijks een kwartier pauze. De groepen worden verdeeld en de leerkrachten stemmen af wie er wanneer buiten speelt (tussen 10.15 en 11.00 uur) Voor of na deze pauze wordt er gegeten en gedronken.

Door de gesplitste pauze is het rustiger op het plein.

De leerlingen hebben lunchpauze van 12.15- 13.30 uur.

De leerkrachten hebben lunchpauze van 12.30 tot 13.00 uur.

## 1.9 Voordat de lessen beginnen

Wij willen de ouders vragen om erop toe te zien dat de leerlingen niet te vroeg naar school komen. Het bleek dat er steeds meer kinderen ruim voor schooltijd op het plein aanwezig waren. Omdat er voor 8.30 uur geen toezicht is, kan dit tot incidenten leiden. Dit was ook tijdens de lunchpauze het geval. Om dit te voorkomen hebben we de volgende afspraak gemaakt: Voor 8.30 uur en voor 13.15 uur spelen er geen leerlingen op het plein of in de directe omgeving van de school. Tussen de middag geldt dit uiteraard niet voor de overblijvers.

De kinderen mogen vanaf 8.30 uur naar binnen. Om 8.35 uur gaat er een bel. De lessen beginnen om 8.45 uur. We verzoeken de ouders vriendelijk om bij aanvang van de lessen de school te verlaten.

Leerlingen van groep 1 t/m 3 hebben inloop vanaf 13.15 uur.

's Middags mogen de kinderen van groep 4 t/m 8 vanaf 13.20 uur naar binnen – dan gaat de bel om 13.20 uur en om 13.30 uur beginnen de lessen.



### 1.10 Vakantierooster, margedagen en studiedagen

Voor het schooljaar 2022-2023 is het volgende vakantierooster vastgesteld.

Vakantie	Periode
Herfstvakantie	17-10-2022 t/m 21-10-2022
Kerstvakantie	26-12-2022 t/m 06-01-2023
Voorjaarsvakantie	27-02-2023 t/m 03-03-2023
Goede vrijdag en Pasen	07-04-2023 t/m 10-04-2023
Meivakantie incl. Koningsdag	24-04-2023 t/m 05-05-2023
Hemelvaart	18-05-2023 t/m 19-05-2023
Pinksteren	29-05-2023
Zomervakantie	24-07-2023 t/m 01-09-2023

#### Margedagen

Voor de groepen 1 t/m 4 zijn er 2 margedagen vastgesteld, dagen waarop zij vrij zijn.

Voor het schooljaar 2022-2023 zijn dit de volgende margedagen:

- Vrijdag 23 september 2022
- Vrijdag 23 juni 2023

#### Studiedagen

Op deze dagen zijn alle leerlingen vrij.

Voor het schooljaar 2022-2023 zijn dit het volgende studiedagen:

Vrijdag 18 november 2022

vrijdag 24 februari 2023

maandag 10 juli 2023

### 1.11 Belangrijke data

- 1<sup>e</sup> rapport: omstreeks vrijdag 25 november 2022
- 2<sup>e</sup> rapport: omstreeks vrijdag 10 maart 2023
- 3<sup>e</sup> rapport: omstreeks vrijdag 14 juli 2023

### 1.12 Fietsen

Wij willen u vragen zoveel mogelijk lopend naar school te komen. Als uw kind op de fiets komt, dan komen de fietsen in de daarvoor bestemde fietsenrekken. De school is niet aansprakelijk voor eventuele schade aan fietsen. Wilt u voor de veiligheid van uw kind en anderen regelmatig controleren of de fiets in goede technische staat verkeert?

### 1.13 Gymnastiek

Vanaf groep 3 gaan de kinderen voor de gymnastieklessen naar de gymzaal in sporthal de Oosterven.

#### Gymrooster 2022-2023

	Maandag	Dinsdag	Woensdag	Donderdag	Vrijdag
8.30	<b>2-master</b>	<b>Balein extra</b>	<b>Balein extra</b>	<b>Balein</b> Groep 7	<b>2-master:</b> Groep 4
9.40	<b>2-master</b>	<b>Balein</b> Groep 5	<b>Balein extra</b>	<b>Balein extra</b>	<b>2-master:</b> Groep 5
10.30	<b>2-master</b>	<b>Balein</b> groep 6	<b>Balein</b> Groep 8b	<b>Balein</b> Groep 4	<b>2-master:</b> Groep 8
11.20	<b>2-master</b>	<b>Balein</b> Groep 3	<b>Balein</b> Groep 8a	<b>Balein</b> Groep 5	<b>2- master</b>
	<b>2-master</b>				
13.30	<b>2-master</b>	<b>Balein</b> Groep 4	<b>2-master:</b> Groep 6/7	<b>Balein</b> Groep 3	<b>Balein</b> Groep 8b
14.30	<b>2-master</b>	<b>Balein</b> Groep 7		<b>Balein</b> Groep 6	<b>Balein</b> Groep 8a
15.45					

De groepen 5 t/m 8 douchen na de gymles.

De groepen 1/2 gymmen in de speelzaal op school.

Meer informatie hierover staat in de Kleuterinformatiegids.

### 1.14 Hoofdluizencontrole

Coördinator namens de Ouderraad: Marijke van Rooijen tel: 06 24649600

### 1.15 Klachtenregeling

#### 1. Klachten

Zie schoolgids .

Blosse onderwijs en opvang is aangesloten bij:

Landelijke klachtencommissie Katholiek onderwijs

Postbus 82324, 2508 EH Den Haag T 070-3925508

Website: [www.geschillencies-klachtencies.nl](http://www.geschillencies-klachtencies.nl)

De termijn waar binnen u een klacht kunt indienen bij het College van Bestuur of de klachtencommissie bedraagt een jaar.

De klachtenregeling ligt op school ter inzage.

## 2. Vertrouwenspersoon

De vertrouwenscontactpersonen op onze school zijn Mieneke Kostelijk- Meinema en Elsbeth America. Zij zijn bereikbaar op telefoonnummer: 0299 671889 of via de email: [elsbeth.america@blosse.nl](mailto:elsbeth.america@blosse.nl) of [mieneke.kostelijk@blosse.nl](mailto:mieneke.kostelijk@blosse.nl) .

U kunt de vertrouwenspersoon op school benaderen als u een vraag of een informele klacht heeft en deze met de school wilt oplossen. Deze vertrouwenspersoon wijst u de weg en kan u adviseren.

Vanaf 1 juni 2019 geldt de nieuwe klachtenregeling voor geheel Blosse: voor opvang en onderwijs, voor medewerkers en voor ouders.

Belangrijke onderdelen van de regeling zijn:

- Deze klachtenregeling is van toepassing wanneer ouders/verzorgers en medewerkers met hun klachten niet ergens anders terecht kunnen. Veruit de meeste klachten over de dagelijkse gang van zaken in de kindcentra/ scholen worden in eerste instantie in goed overleg tussen betrokkenen, ouders, medewerkers en leidinggevenden van de kindcentra/ scholen opgelost. Wanneer deze afhandeling niet tot tevredenheid heeft geleid, kan men een beroep doen op deze klachtenregeling.
- Wanneer deze klachtenregeling van toepassing is, is er één klachtencontactpersoon die de klachtenafhandeling coördineert en registreert. Dit is Siebrand Konst.
- Er blijven nog 2 verschillende externe geschillencommissie vanwege verschillende wet- en regelgeving.

De externe vertrouwenspersonen zijn:

- Wilko Stoffelen. Hij is bereikbaar [wilko.stoffelen@gmail.com](mailto:wilko.stoffelen@gmail.com) en op telefoonnummer 06 30 79 96 73
- Jacqueline Peels. Zij is bereikbaar via [info@jacquelinepeels.nl](mailto:info@jacquelinepeels.nl) en op telefoonnummer 06 22 239234

Zie ook schoolgids en beleidsplan sociale veiligheid De Balein.

De gecertificeerde aandachtsfunctionaris op school is Mieneke Kostelijk- Meinema. Zij is bereikbaar onder telefoonnummer: 0299 671889 of [mieneke.kostelijk@blosse.nl](mailto:mieneke.kostelijk@blosse.nl)

### 1.16 Ontruimingsplan

Brede School De Pauw waar wij deel van uitmaken, voldoet aan de gestelde veiligheidseisen zoals noodverlichting, ontruimingsalarm, aanwijzingen voor nooduitgangen, veiligheidsglas e.d. We hebben een ontruimingsplan opgesteld. In alle klassen hangt een plattegrond met daarop een vluchtroute en een korte beschrijving 'wat te doen bij brand'.

Verder wordt er minimaal twee keer per jaar een ontruimingsoefening gedaan. Achteraf kijken we welke zaken verbeterd kunnen worden.

### 1.17 Buitenschoolse opvang

In Brede School De Pauw kunt u gebruik maken van Forte Kinderopvang. Dit is ook de reguliere BSO opvang voor onze school. De BSO sluit aan bij de schooltijden en biedt diverse opvangmogelijkheden.

Voor informatie kunt u contact opnemen met Forte Kinderopvang via e-mail: [info@fortekinderopvang.nl](mailto:info@fortekinderopvang.nl), of bel 0251-658058.

U kunt de Forte BSO's, de activiteiten en alle opvangmogelijkheden bekijken op [www.fortekinderopvang.nl](http://www.fortekinderopvang.nl)

### 1.18 Overblijven

Voor het overblijven (TSO) maken wij gebruik van het online systeem 'overblijven met Edith' (OmE). Indien u gebruik wilt maken van de overblijf, dient u zich in te schrijven in het systeem. Inschrijving is eenmalig en geheel kosteloos. Voor inschrijving gaat u naar [www.overblijvenmetedith.nl](http://www.overblijvenmetedith.nl), klik op rode button 'log in' rechts bovenin en vervolgens selecteert u 'inlognaam en wachtwoord aanvragen'. Na inschrijving ontvangt u per email een inlognaam en wachtwoord waarmee u in het vervolg kunt inloggen en uw kind(eren) online 24 uur per dag, 7 dagen per week kunt aan- of afmelden voor de overblijf. Kosten van het overblijven zijn op dit moment €1,80 per overblijfmoment. In het nieuwe schooljaar wordt de bijdrage opnieuw vastgesteld met goedkeuring van de oudergeleding van de MR.

Voor vragen betreffende de overblijf kunt u contact met ons opnemen via [overblijf.balein@blosse.nl](mailto:overblijf.balein@blosse.nl) of via de overblijftelefoon 06-11471168.

Overblijfcoördinator: **Thea Cramer**

Vaste overblijfkrachten: Thamara van Berghe, Yolanda Berkhout, Anouk Frankfort, Annemiek de Groot, Marijke van Stiphout, Carla Stoop, Henny van der Velden, Roos Zuiderent en Thea Cramer.

Indien Thea Cramer niet aanwezig is dan vervangen: Annemiek de Groot of Thamara van Berghe.

Johanna Ossebaar houdt ons overblijfsysteem 'overblijven met Edith' bij.

Reserve/invalid overblijfkrachten: Annemiek Dekker, Dieuwertje Spanjaard, Irene Kan, Johanna Ossebaar en Shirley Hendriks

## 1.19 Uitstroom naar het vervolgonderwijs

Uitstroom schooljaar	%	21-22	%	20-21	%	19-20	%	18-19
Totaal schoolverlaters	100	41	100	40	100	26	100	25
pro								
vmbo bb			8	3				
vmbo bb/kb	5	2			1	3,9		
vmbo kb					3	11,5		
vmbo.kb/gt/tl	7	3	13	5	2	7,7	16	4
vmbo gt								
vmbo gl/tl/havo	29	12						
vmbo tl					6	23		
vmbo tl/ havo			23	9	2	7,7	20	5
havo					7	26,9		
havo/ vwo	32	13	25	10	4	15,4	24	6
vwo	27	11	33	13	1	3,9	40	10

- Afgerond op twee decimalen

## 1.20 Stagiaires

Ook dit schooljaar stelt De Balein stageplaatsen beschikbaar, zowel voor de sector MBO onderwijsassistenten, als voor de sector HBO leraar basisonderwijs. Voor de opleiding tot leerkracht moet de stagiaire soms een aantal opdrachten maken. Hierbij is het van de PABO gewenst dat dit wordt gefilmd. Wij begrijpen dat het gevoelig is om leerlingen te filmen, daarom zullen de volgende maatregelen genomen worden:

- niet alle leerlingen hoeven in beeld, het is voldoende als een deel van de klas gefilmd wordt of wanneer alleen de stagiair in beeld is.
- Bij het filmen van gesprekken met leerlingen komen zij niet in beeld, alleen hun stem wordt opgenomen.
- De beelden worden alleen in besloten kring gebruikt: het beeldmateriaal wordt in een beveiligd inleversysteem van de Hogeschool ingeleverd.

U wordt via de nieuwsbrief op de hoogte gesteld welke stagiaire in de groep gaat werken. Stagiaires houden zich aan de door de school vastgestelde gedragsregels. Contactpersoon namens de school is Mieneke Kostelijk.

## 1.21 Thema's

Een aantal keer per jaar werkt de school met een thema. In die periode staat een bepaald onderwerp centraal.

Tijdens de techniekweken werkt de hele school met de leerlingen aan een afgesproken thema. De weken worden afgesloten met een inloopavond voor ouders en andere belangstellenden.

Dit schooljaar werken we tijdens de Kinderboekenweek met het thema: Gi-ga-groen

## 1.22 Verkeersexamen

In groep 7 doen de kinderen in samenwerking met Veilig Verkeer Nederland en de politie een verkeersexamen. Het is zowel een theoretisch als een praktisch examen. Het is vooral bedoeld om leerlingen een groter besef van verkeersveiligheid bij te brengen.

## 1.23 Zorgplan

De school heeft een zorgplan. Hierin staat alles vermeld over de zorg die wij besteden aan het leerproces van de leerlingen. Het zorgplan ligt op school ter inzage.

## 1.24 Doubleren

Ons streven is om zo weinig mogelijk leerlingen te laten doubleren of zitten blijven. Om diverse redenen kan het voorkomen dat wij het beter vinden een leerling te het schooljaar opnieuw te laten doen. Indien het nodig is om een leerling te laten doubleren, gaat dat na overleg met de betreffende ouders/verzorgers. De uiteindelijke beslissing hierover neemt de school.

## 1.25 Veiligheidsplan

De school heeft een beleidsplan sociale veiligheid. Hierin staat hoe de school omgaat met de veiligheid in en om de school. Het veiligheidsplan ligt op school ter inzage.

## 1.26 Muzieklessen

De muzieklessen zijn nog niet ingevuld.

## 1.27 Telefoongebruik op school

Leerlingen mogen geen mobiele telefoon mee naar school. Dit geldt ook voor smartwatch e.d. Uitzonderingen kunnen worden gemaakt na overleg met de leerkracht. De telefoon, smartwatch etc. wordt dan ingeleverd bij de leerkracht. Als de leerling naar huis gaat, ontvangt hij/zij het terug.

## Slot

Wij gaan er van uit dat wij u door middel van deze jaargids voldoende informatie hebben verstrekt. Hebt u echter over de inhoud of naar aanleiding van deze jaargids nog vragen of wilt u nog iets meer weten over de school, dan kunt u contact opnemen met de directeur van onze school.